キッズ コンピュータ ピコ

PICO ピコ

ピコ専用絵本ソフト ガイドブック

ウルトラマンティガ

©1998 円谷プロ
©円谷プロ・毎日放送
©BANDAI 1998 MADE IN JAPAN

BANDAI

ごあいさつ

このたびはバンダイのピコ専用絵本ソフト「ウルトラマンダイナ」をお買い上げいただき、誠にありがとうございました。
お子様と一緒にピコ専用絵本ソフトをよりいっそう楽しんでいただくため、ご使用の際にはこのガイドブックをあわせてご覧ください。

ピコ本体各部名称（ほんたいかくぶめいしょう）

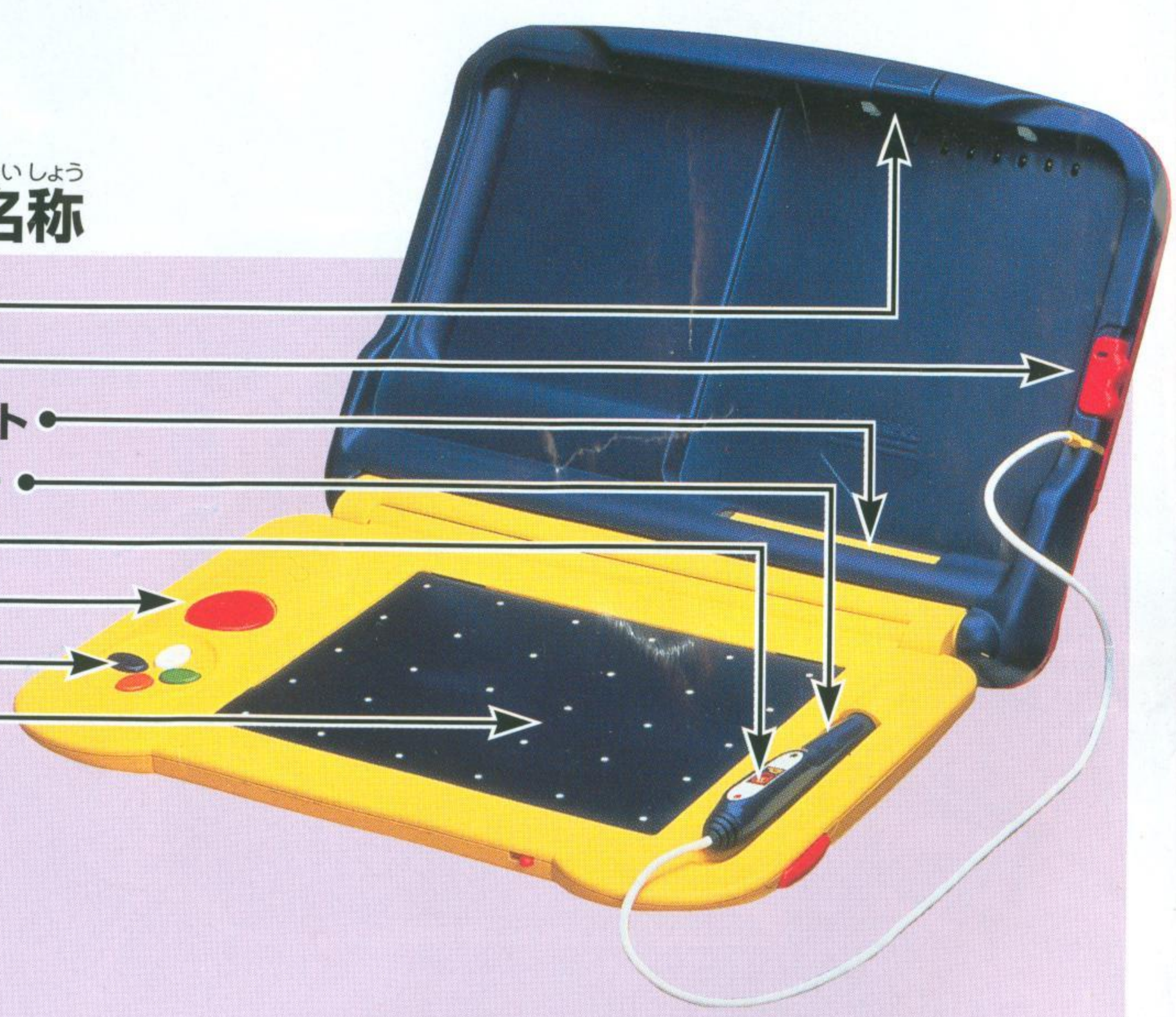

注（ちゅう）） 本製品（ほんせいひん）は日本専用（にほんせんよう）です。

目次

ページ　3　操作方法について

4　ゲームの内容

7　1　怪獣たちの攻撃から高層ビルを守れ!

9　2　絶体絶命! 本部基地がねらわれているぞ!

11　3　凶悪怪獣の上陸をくいとめろ!

13　4　宇宙で決戦! これでトドメだ!!

15　5　おえかきでパワーアップ!

19　使用上のご注意

21　健康上のご注意

まず、ピコ本体に絵本ソフトをセットしてください。

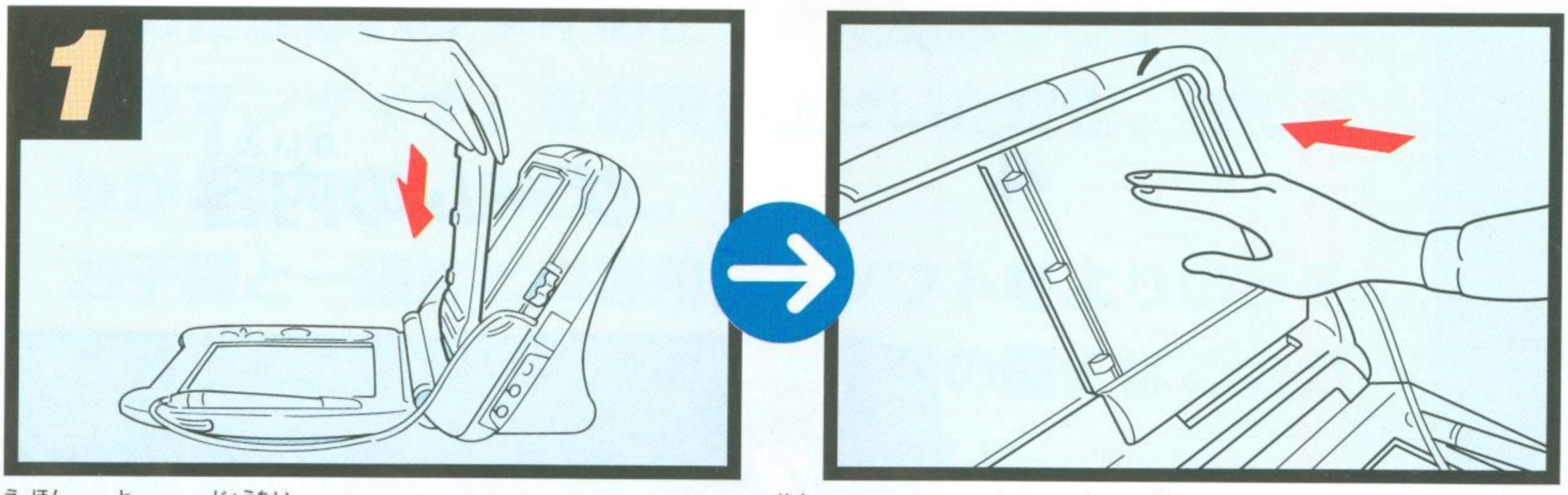

絵本を閉じた状態で、カートリッジスロットに奥までしっかりと差し込みます。ななめに差し込むと、絵本ソフトが取り出せなくなる場合があるので、ご注意ください。「カチッ」と音がするまでうしろ側へ押してください。

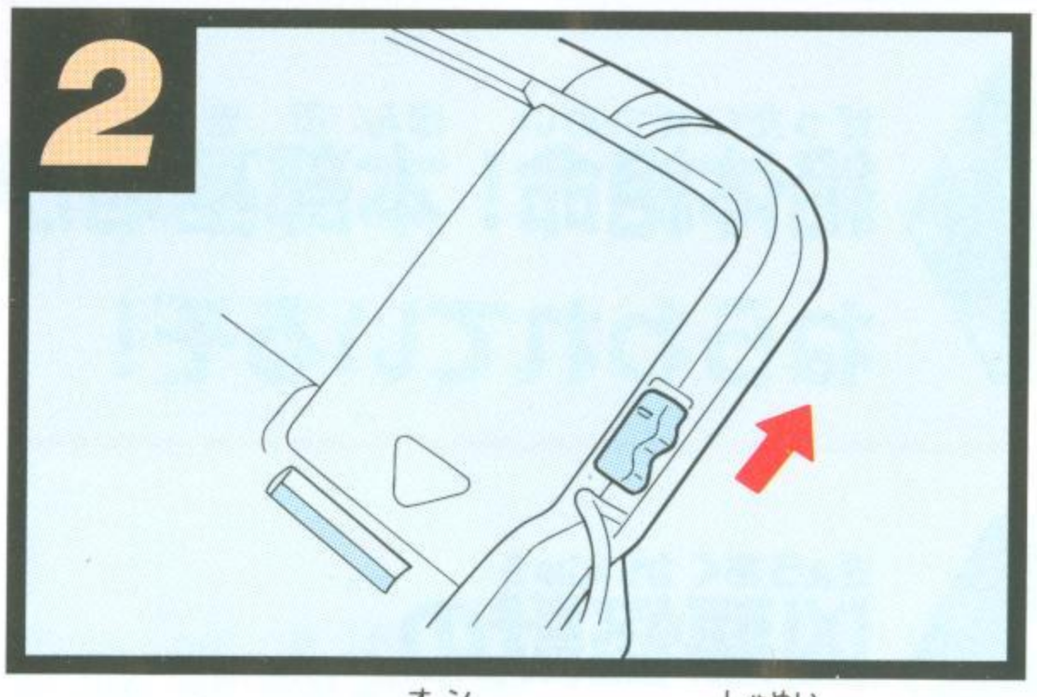

パワースイッチをONにすると、社名ロゴにつづいてタイトルがあらわれます。正しくセットされていないと、ONにはなりません。（この説明はピコプラスを例にしています。従来のピコとパワースイッチの位置が異なります。）

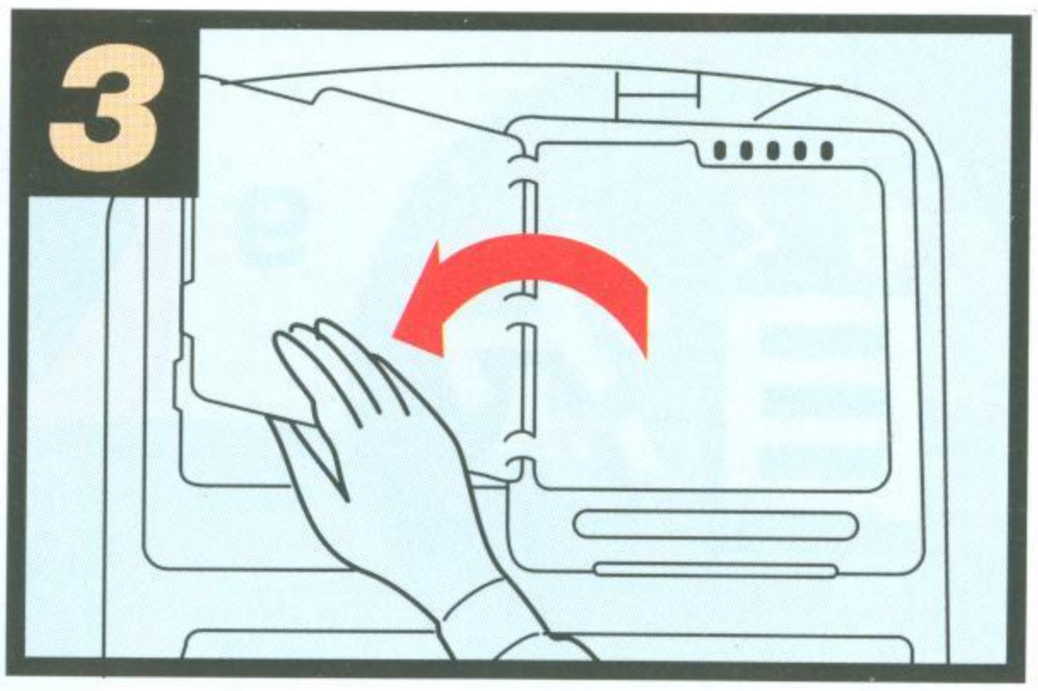

ページをめくるといよいよゲームスタートです。

1 ～ 4 をペンタッチしてみよう！

このソフトは表紙でも遊ぶことができます。
1 ～ 4 をペンタッチしてください、ウルトラマンダイナの声を聞くことができます。

ゲームのレベルを選ぼう！

「やさしい」「ふつう」「むずかしい」から、ゲームレベルを選んでペンタッチしてください。

ゲームの内容

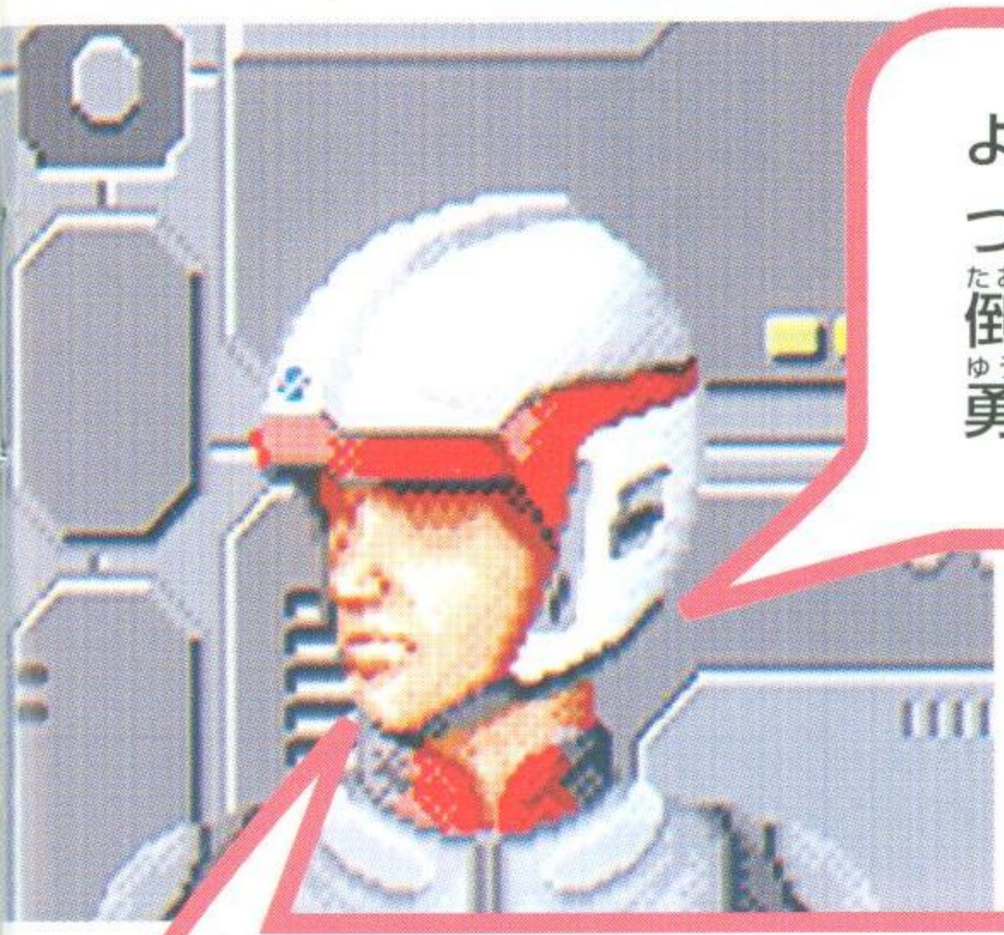

ようこそ、スーパーガッツへ！！
つぎつぎに出現する怪獣たちを
倒すことがキミの指命。
勇気と正義の心でみんなの地球を守るのだ！

はじめに、隊員となるキミへ大事なアドバイスをしよう！
絵本を開くとそれぞれのページにボタンがあるはずだ。
各ボタンの使い方をしっかりマスターしてくれ。

レーダーサーチ

訓練ゲーム

SGステータス

出撃！ＳＧメカ

変身ボタン

怪獣出現!! 現場に向かえ!

「レーダーサーチ」

これは、怪獣の出現を知らせてくれるボタンだ。出現場所を指示されたら、急いでそのページを開いてくれ。

「出撃SGメカ」

これは、怪獣が出現したページでガッツイーグルを出撃させるボタンだ。タッチペンを動かしてメカを移動させ、攻撃ポイントでタッチペンを押してくれ。

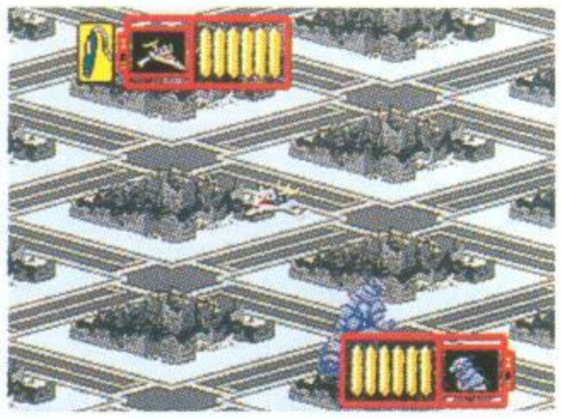

「変身ボタン」

これは、ウルトラマンダイナに変身するボタンだ。ガッツイーグルで怪獣を倒せない時は無敵のウルトラマンダイナで戦おう!

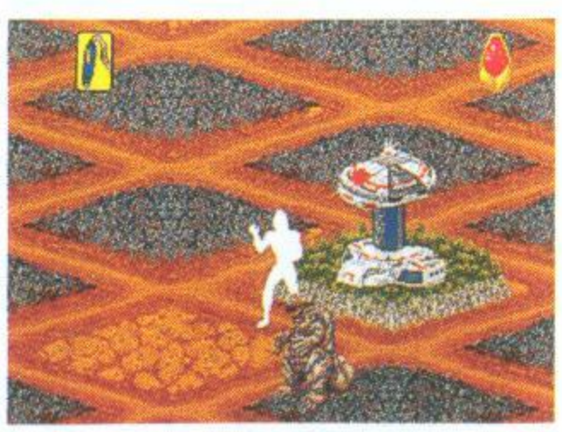

みごと怪獣を倒すと・・・ 光り輝くダイナ像がもらえるぞ!

1体目は「銅のダイナ像」

2体目は「銀のダイナ像」

3体目は「金のダイナ像」

5 また、怪獣を倒すごとに破壊された街が修理されたり、広がったりするぞ!

毎日の訓練を忘れるな！

GUTS 訓練ゲーム

「訓練ゲーム」

これは、怪獣と戦うための様々な能力を磨くボタンだ。訓練の内容はページによって異なるので、それぞれのページの「あそびかた」を見てくれ。

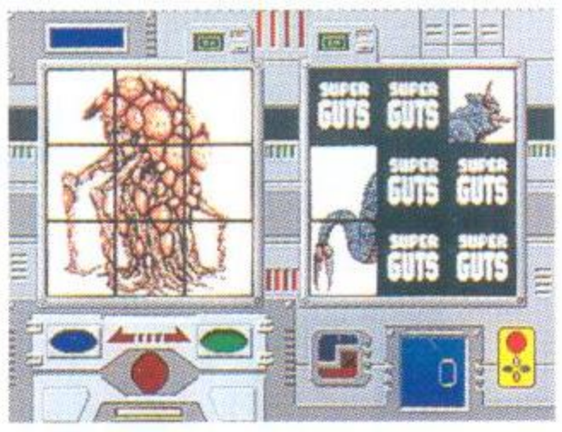

ステータスアップ!!

SGステータス

「SGステータス」

これは、スーパーガッツ隊員としての能力をあらわすボタンだ。はじめは「見習い隊員」だが、訓練ゲームをクリアするごとにその能力が１ポイントずつアップし、4つの能力が上がると「隊員」「副隊長」「隊長」と階級が上がっていくぞ！

1 怪獣たちの攻撃から高層ビルを守れ！

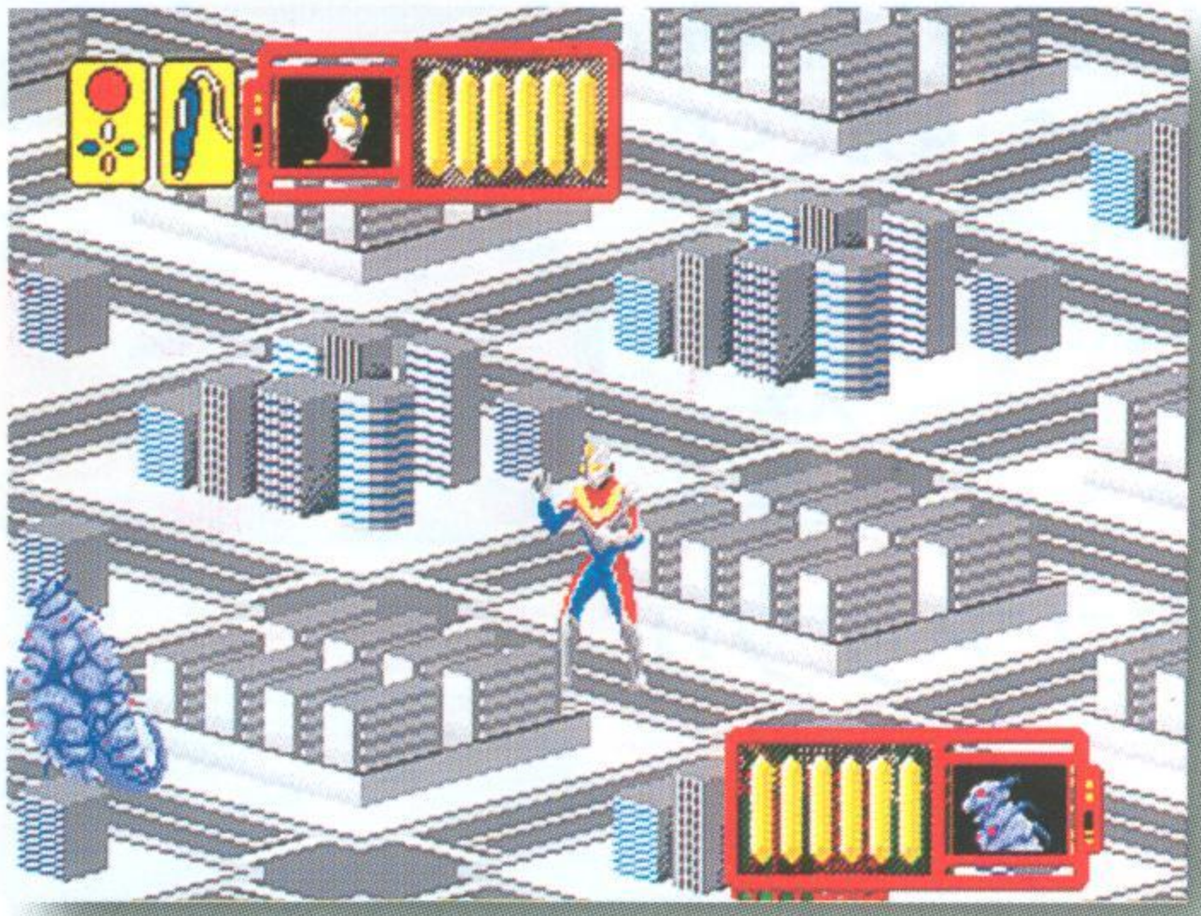

怪獣出現!!

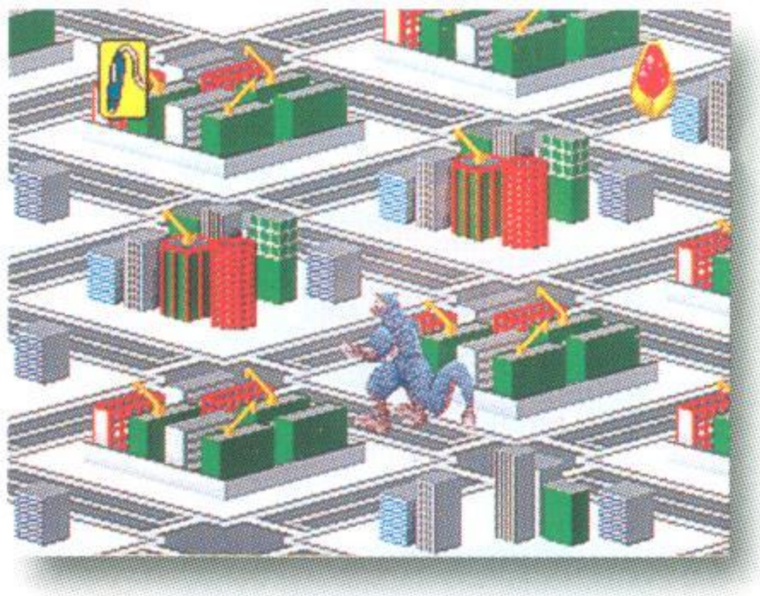

知力訓練ゲームに

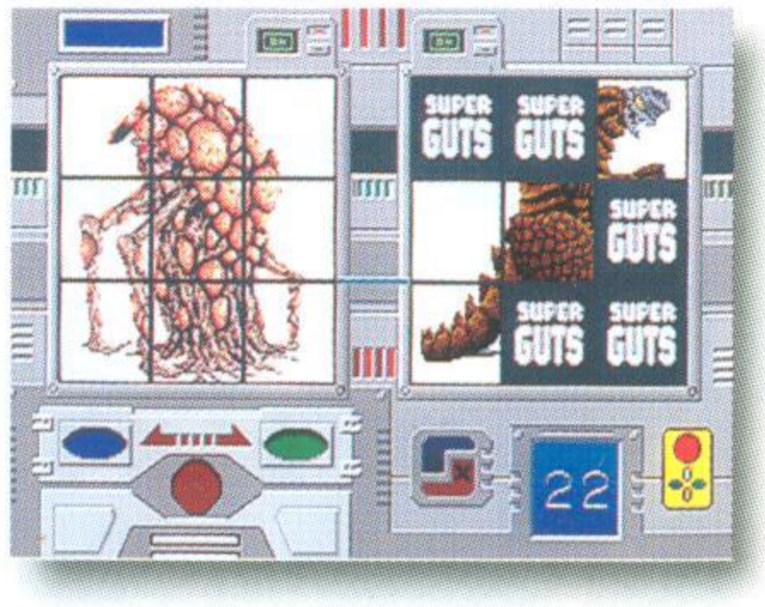

番号の付いているところをタッチすると、声を聞くことができるよ。

1 きんしかいじゅう フォーガス 2 きょうあくかいじゅう ギャビッシュ 3 ウルトラマンダイナ フラッシュタイプ

ダメージの回復

2ページの「TPCそうごうほんぶきち」にタッチすると、ガッツイーグルのＨＰが回復！

ウルトラマンダイナのタイプが変わるぞ!!

バトル中 ●ボタンを押すと、一度だけウルトラマンダイナのタイプを変えることができます。 ボタンでどちらかのタイプを選んでください。攻撃技も変化します。　※どちらも選ばなかった場合は、もとのタイプにもどります。

●このページに怪獣があらわれた場合は、画面右上のアラームが赤く点灯します。
●**「出撃！ＳＧメカ」**ボタンまたは**「変身ボタン」**を押すと体力ゲージがあらわれます。
ガッツイーグルやウルトラマンダイナを ボタンで動かして移動させます。
タッチペンを押して怪獣に攻撃してください。
他のページにあらわれた場合は指令官から指示されたページを開いてください。

トライ！

あそびかた

●画面右側の9枚のパネルのいずれかが開き、怪獣の一部があらわれます。
●画面左側の怪獣を ボタンで変え、パネルと一致する怪獣があらわれたら、●ボタンを押してください。
●パネルが9枚開かれるまでに正解できないとミス。問題はぜんぶで5問あります。

評価

開かれたパネルの枚数が少ないほど、もらえるポイントが増えます。
30ポイント以上で知力レベルが1段階アップ！

2 ぜったいぜつめい 絶体絶命！本部基地がねらわれているぞ！

かいじゅうしゅつげん 怪獣出現!!

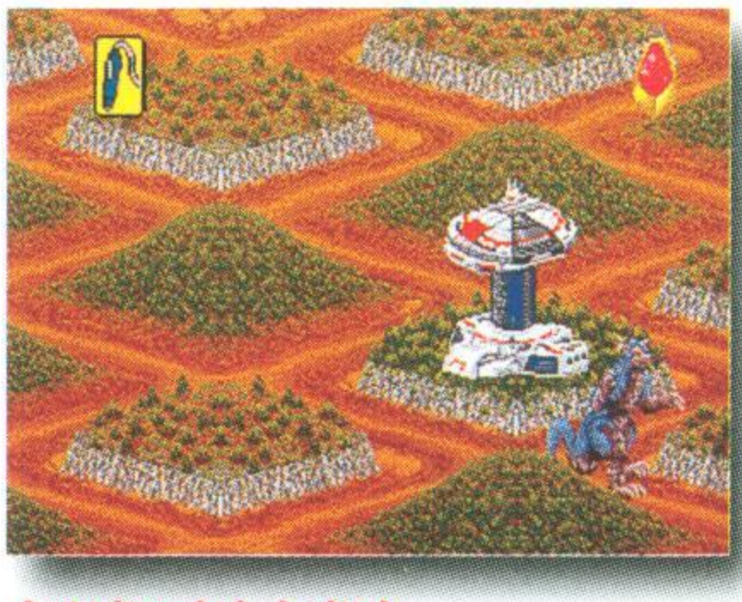

たいりょくくんれん 体力訓練ゲームに

番号の付いているところをタッチすると、声を聞くことができるよ。

1 ガッツイーグル 2 ようがんごうせいじゅう グラレーン 3 にくしょくちていかいじゅう ダイゲルン 4 ウルトラマンダイナ ストロングタイプ

ダメージの回復

2ページの「TPCそうごうほんぶきち」にタッチすると、ガッツイーグルのＨＰが回復！

ウルトラマンダイナのタイプが変わるぞ!!

バトル中 ●ボタンを押すと、一度だけウルトラマンダイナのタイプを変えることができます。 ボタンでどちらかのタイプを選んでください。攻撃技も変化します。　※どちらも選ばなかった場合は、もとのタイプにもどります。

2

●このページに怪獣があらわれた場合は、画面右上のアラームが赤く点灯します。
●**「出撃！ＳＧメカ」**ボタンまたは**「変身ボタン」**を押すと体力ゲージがあらわれます。
ガッツイーグルやウルトラマンダイナを ボタンで動かして移動させます。
タッチペンを押して怪獣に攻撃してください。
他のページにあらわれた場合は指令官から指示されたページを開いてください。

トライ！

あそびかた

●左側のパワーゲージがいっぱいになった時に、●ボタンを押して怪獣に攻撃してください。ウルトラマンダイナのタイプによって繰り出す技が変わります。
●怪獣のＨＰが一定量以下になると画面が変わり、必殺技でフィニッシュ!!

評価

制限時間内に怪獣を倒すと体力レベルが１段階アップ！

3 凶悪怪獣の上陸をくいとめろ！

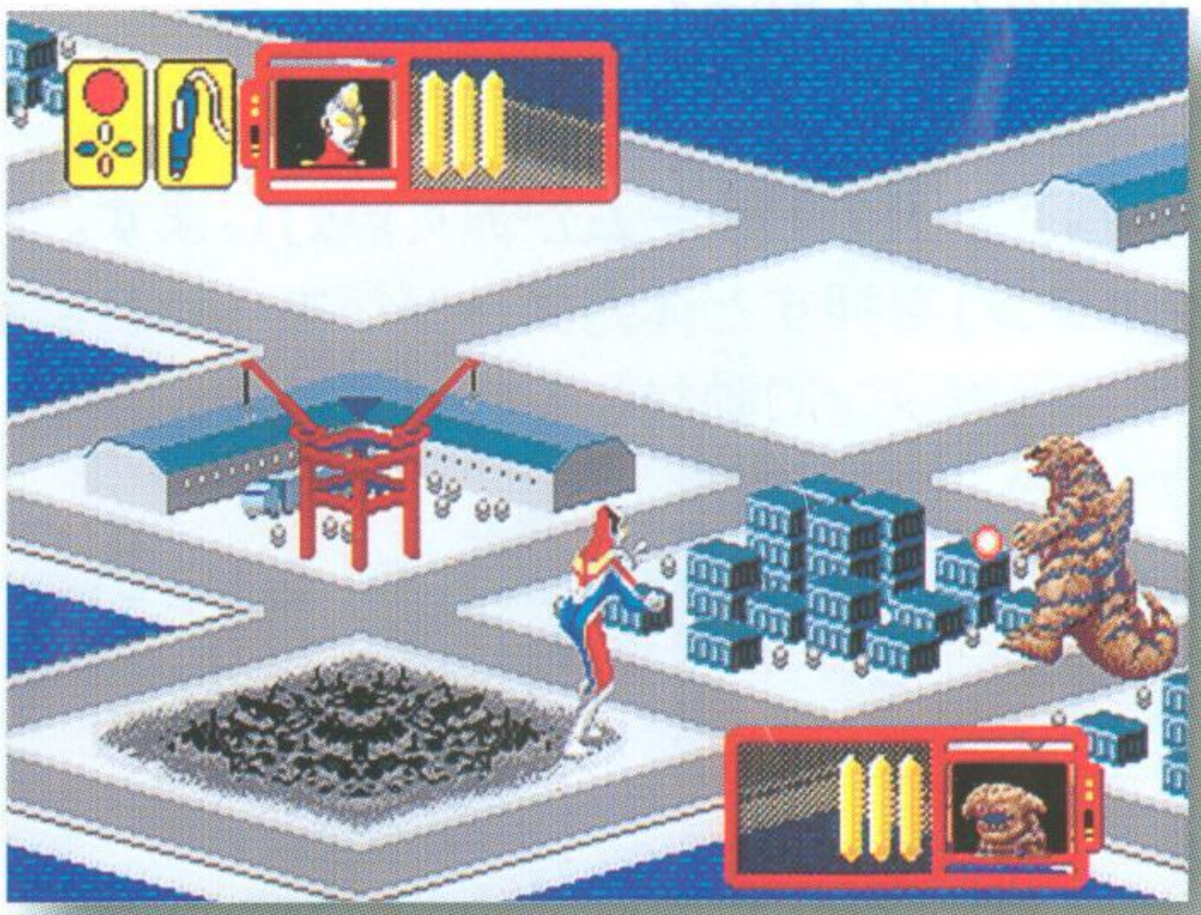

怪獣出現!!（かいじゅうしゅつげん）

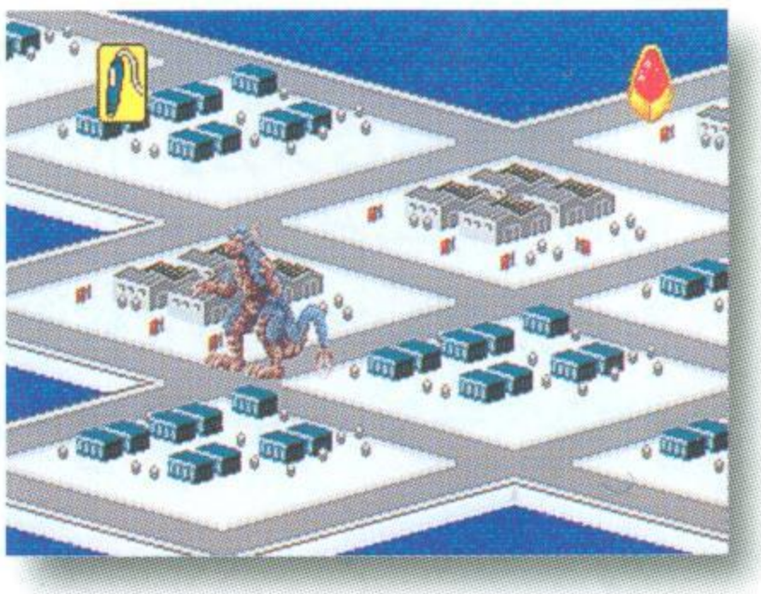

精神力訓練ゲーム（せいしんりょくくんれん）

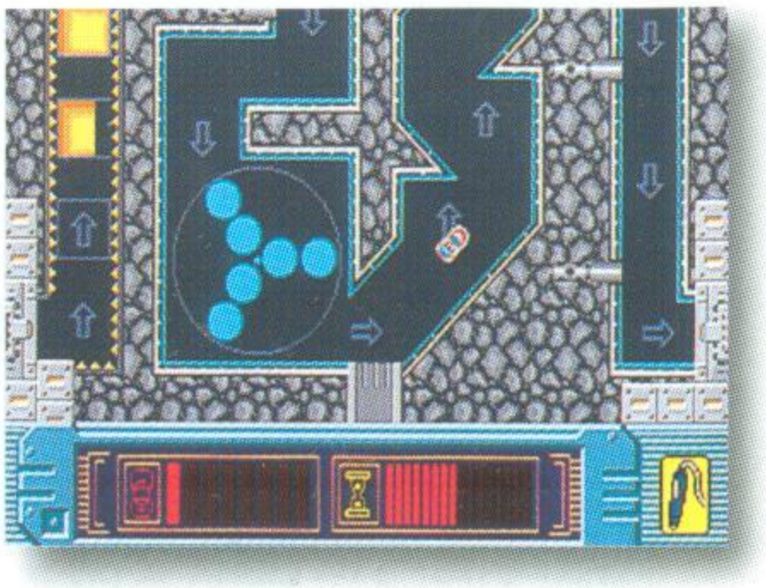

番号の付いているところをタッチすると、声を聞くことができるよ。

1 ちょうごうせいじゅう ネオダランビラ 2 へんいこんちゅう シルドロン
3 さいせいかいじゅう グロッシーナ 4 ウルトラマンダイナ ミラクルタイプ

ダメージの回復

2ページの「TPCそうごうほんぶきち」にタッチすると、ガッツイーグルのＨＰが回復！

ウルトラマンダイナのタイプが変わるぞ!!

バトル中 ●ボタンを押すと、一度だけウルトラマンダイナのタイプを変えることができます。 ボタンでどちらかのタイプを選んでください。攻撃技も変化します。 ※どちらも選ばなかった場合は、もとのタイプにもどります。

●このページに怪獣があらわれた場合は、画面右上のアラームが赤く点灯します。
●**「出撃！ＳＧメカ」**ボタンまたは**「変身ボタン」**を押すと体力ゲージがあらわれます。ガッツイーグルやウルトラマンダイナを ボタンで動かして移動させます。タッチペンを押して怪獣に攻撃してください。
他のページにあらわれた場合は指令官から指示されたページを開いてください。

3

にトライ！

あそびかた

●タッチペンでゼレットを動かして、ゴールをめざしましょう。
●障害物にぶつかると、画面下部左側のエネルギーメーターが減少し、0になるか、制限時間を超えるとゲームオーバー！

評価

制限時間内に脱出すると精神力レベルが1段階アップ！

4 宇宙で決戦！これでトドメだ!!

宇宙有翼骨獣ゲランダを倒すと、さらに強力な怪獣が出現!!

怪獣出現!!

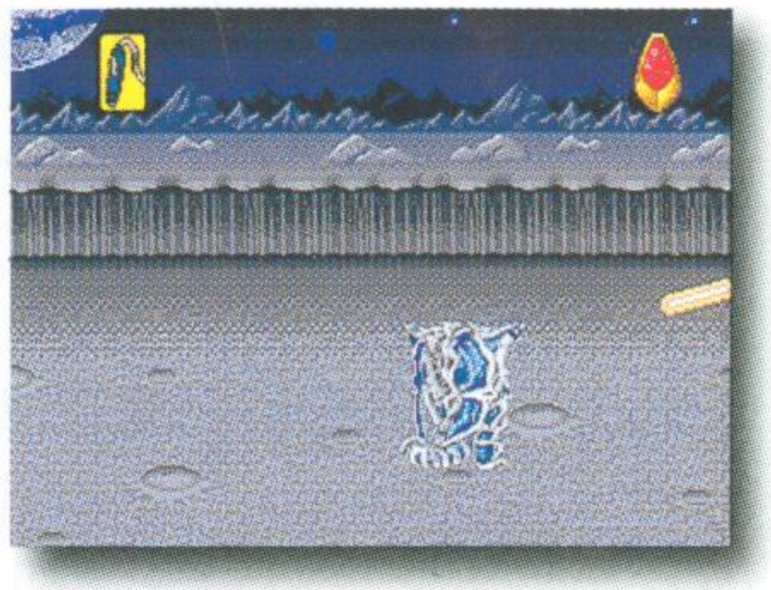

技術力訓練ゲーム

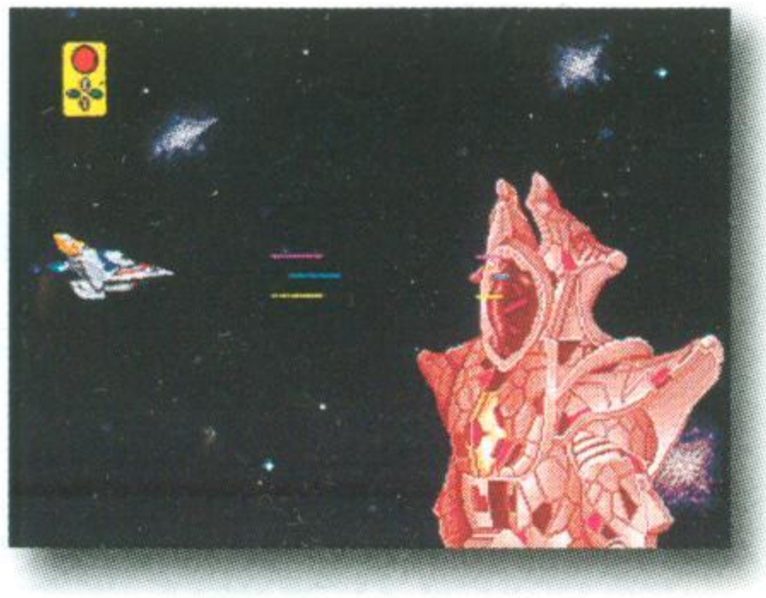

番号の付いているところをタッチすると、声を聞くことができるよ。

1ウルトラマンダイナ フラッシュタイプ 2うちゅうゆうよくこつじゅう ゲランダ 3ガッツイーグルβ号 4ガッツイーグルα号 5ガッツイーグルγ号

パワーアップボタンで ダメージ回復

「パワーアップ」ボタンにタッチすると、ウルトラマンダイナのHPが回復！
ガッツイーグルのHPを回復させるには、2ページの「TPCそうごうほんぶきち」にタッチしてください。

●このページに怪獣があらわれた場合は、画面右上のアラームが赤く点灯します。
●**「出撃！SGメカ」**ボタンまたは**「変身ボタン」**を押すと体力ゲージがあらわれます。ガッツイーグルやウルトラマンダイナを✣ボタンで動かして移動させます。タッチペンを押して怪獣に攻撃してください。
他のページにあらわれた場合は指令官から指示されたページを開いてください。

にトライ！

あそびかた

●✣ボタンでイーグルβ号を操作し、障害物をよけながら進みます。●ボタンで攻撃して、敵や障害物を破壊することもできます。
●途中で他のイーグルマシンにイーグルβ号を重ねて合体させると、ビームの数が増え、攻撃力がアップします。
●敵の弾や隕石にぶつかると分離して1機減り、3回ぶつかるとゲームオーバー!

評価

敵のボスを倒すと技術力レベルが1段階アップ！

6 おえかきでパワーアップ！

このページにあるもの

- ●えんぴつ
- ●クレヨン
- ●ふで
- ●スプレー
- ●けしゴム
- ●ぜんぶけす
- ●いろ（10色）
- ●クレヨンこうせん
- ●SGスタンプ

基本的なおえかきの仕方

選んで！

1 タッチペンで「えんぴつ」「ふで」「スプレー」「クレヨン」のいずれかをタッチしましょう。画面内にマークがあらわれます。

2 次に、使いたい「いろ」を選び、タッチペンでタッチしましょう。

おえかき ワンポイントアドバイス！

●ピコとテレビ画面をまっすぐに置くと、絵が描きやすくなります。

●ピコをビデオにつないで録画すると、おえかきした絵を残しておくことができます。

●背景から先に描くと、きれいな絵に仕上がります。

★ページをめくったり、電源を切ったりすると、今まで描いた絵は消えてしまいます。

描こう！

3 タブレットにタッチペンで絵を描いてみましょう。画面上に出ているマークで位置を確かめ、タッチペンでタブレットの上を少し力を入れて動かすと、線を引くことができます。

4 「けしゴム」にタッチして、消したい線をタブレット上でこすると、線を消すことができます。

5

おえかきツール

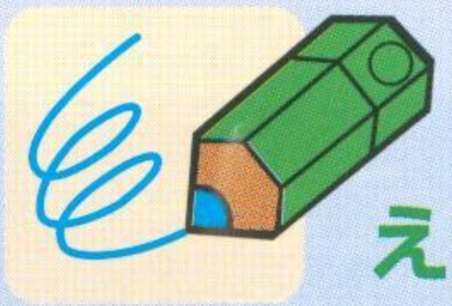

えんぴつ

タッチペンでタッチすると、画面内にえんぴつがあらわれます。細い線を引くときに使います。

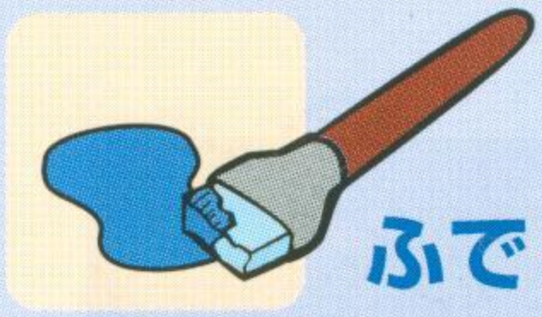

ふで

タッチペンでタッチすると、画面内にふでがあらわれます。線で囲まれた中を同じ色で塗りつぶします。

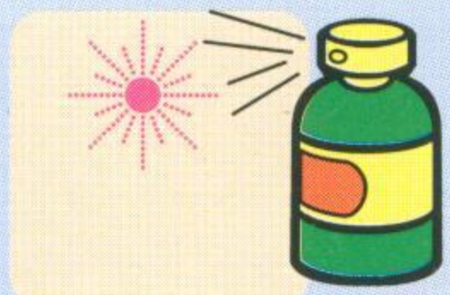

スプレー

タッチペンでタッチすると、画面内にスプレーがあらわれます。スプレーで吹いたように、細かい点で色がつきます。

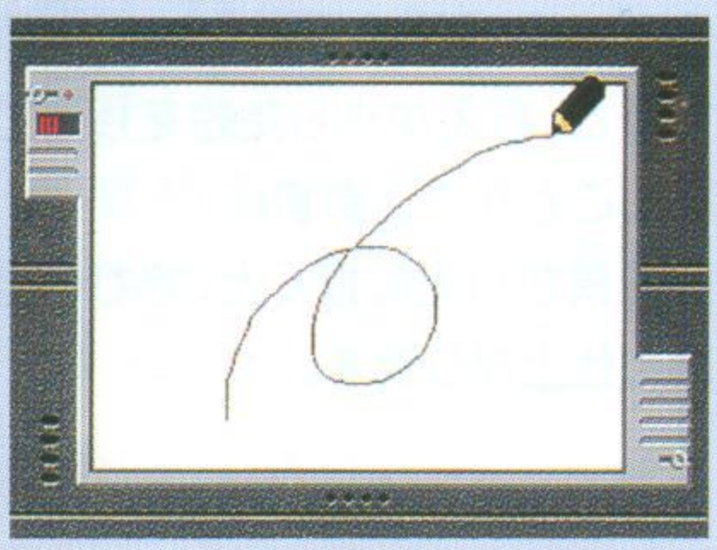

クレヨン

タッチペンでタッチすると、画面内にクレヨンがあらわれます。太い線を引くときに使います。

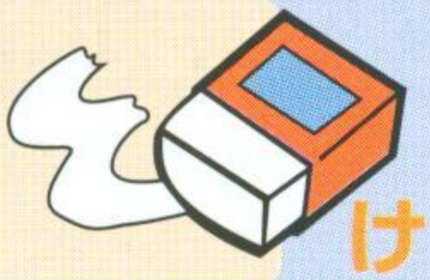

けしゴム

タッチペンでタッチすると、画面内にけしゴムがあらわれます。絵や線を消すときに使います。

ぜんぶけす

タッチペンでタッチすると、画面上の絵がぜんぶ消えます。

クレヨンこうせん

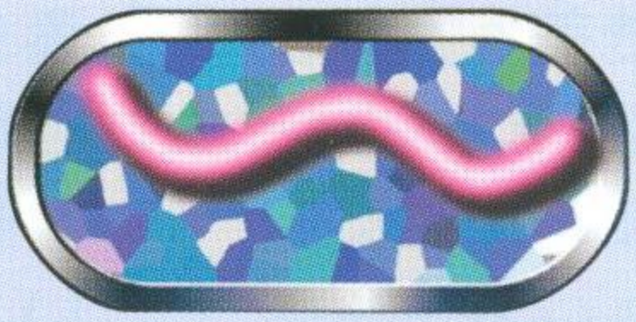

タッチペンで「クレヨンこうせん」にタッチすると、画面内に特殊なクレヨンがあらわれ、迫力満点の線を描くことができます。クレヨンの種類を変えたい時は、さらに「クレヨンこうせん」をタッチすると、タッチするたびに種類が変わります。
＊「クレヨンこうせん」は全部で3種類あります。

光線クレヨン

光線のような線が描け、線のおわりが爆発します。

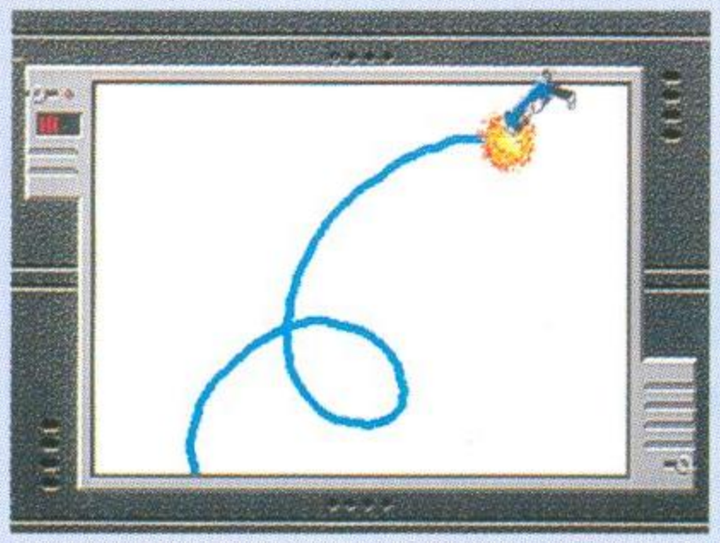

炎のクレヨン

描いた線から炎がでます。タッチペンを押しつづけると、炎がだんだん大きくなります。

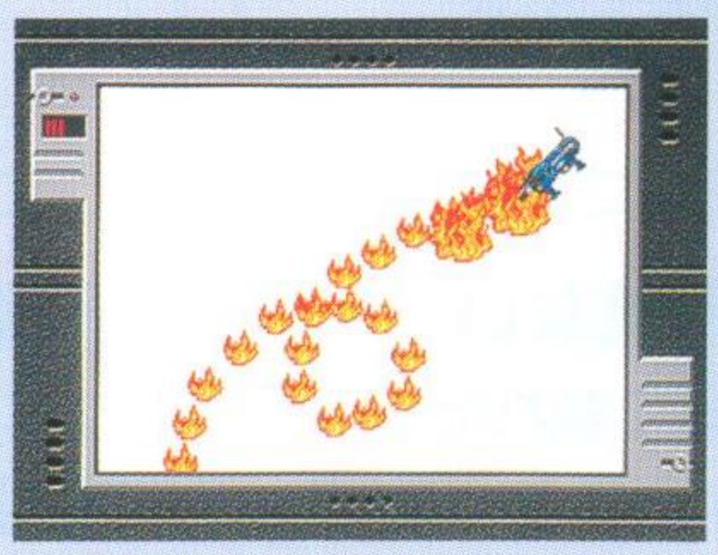

ミサイルクレヨン

はじめにタッチペンを押した位置から次にタッチペンを押した位置までミサイルが飛んでばくはつします。

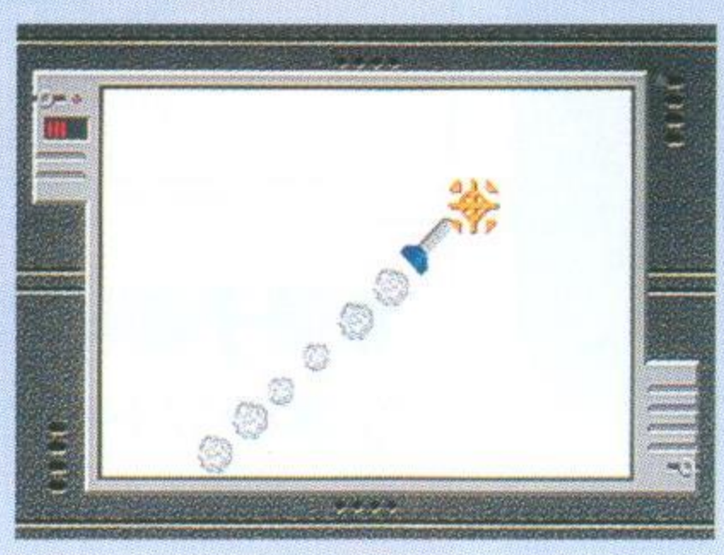

SGスタンプ

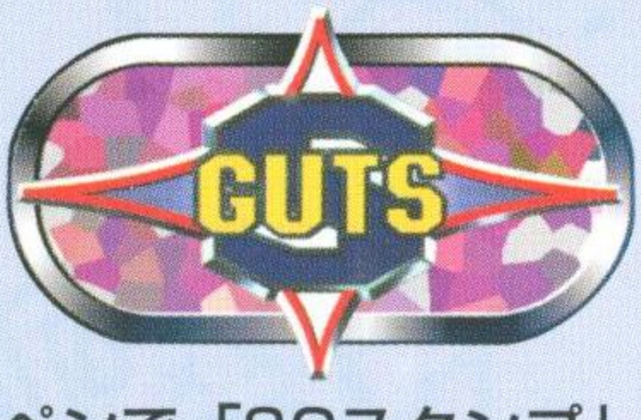

タッチペンで「SGスタンプ」をタッチすると、画面内にかっこいいスタンプがあらわれ、タブレット上をタッチして好きな場所に押すことができます。

おえかきできるスペース

この部分（白いスペース）でおえかきができます。

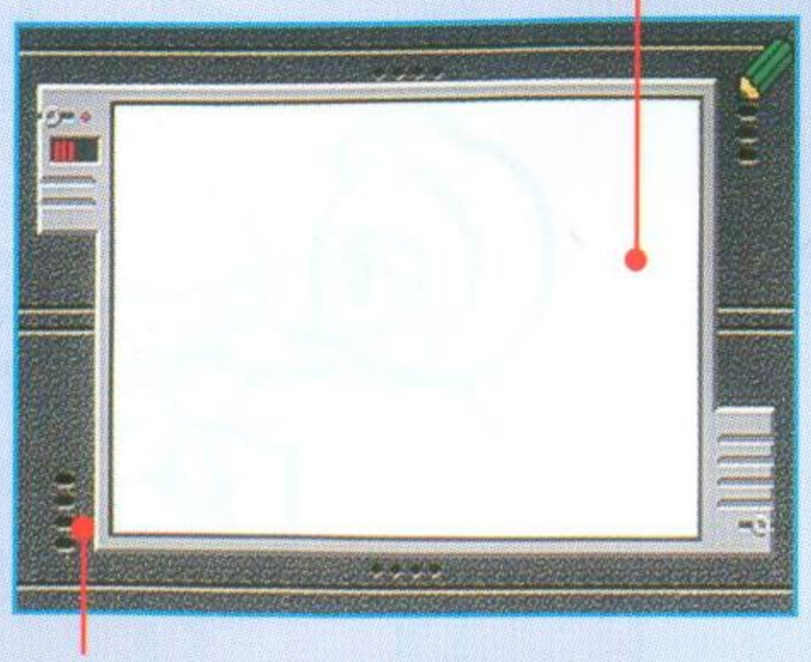

回りの部分では、
おえかきはできません。

使用上のご注意

●電源のOFFをまず確認！

絵本ソフトを抜き差しするときは、必ず本体のパワースイッチをOFFにしておいてください。

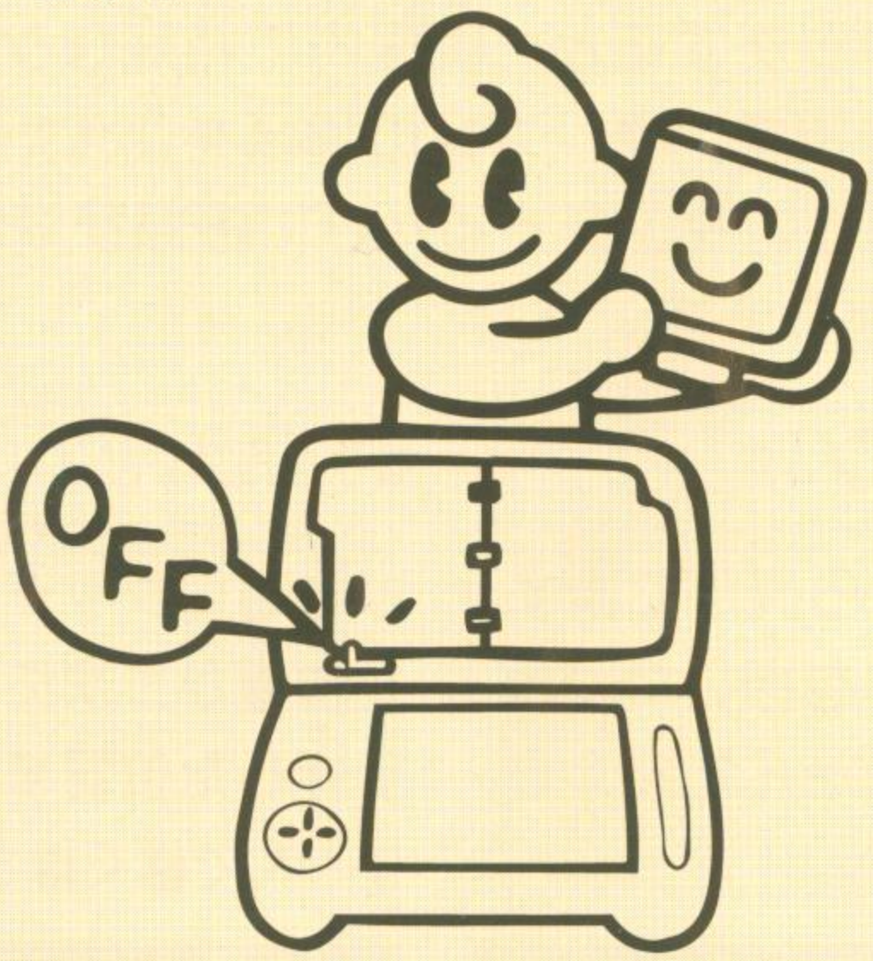

●絵本ソフトは精密機器！

落とすなどの強いショックを与えないでください。また、分解は絶対にしないでください。

●端子部には触れないで！

絵本ソフトの端子に触れたり、水で濡らしたりすると、故障の原因になります。

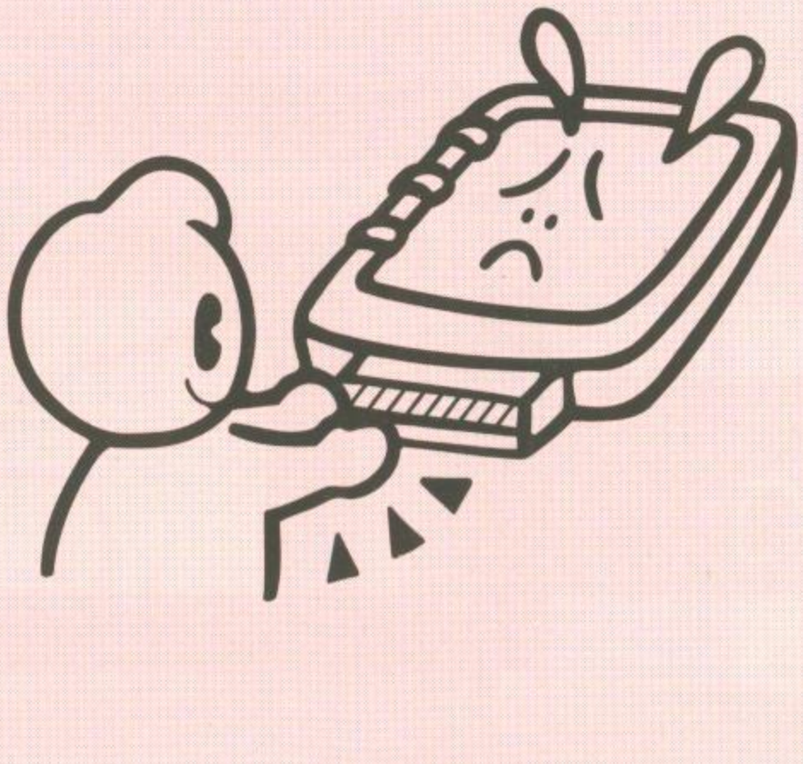

●保管場所に注意して！

絵本ソフトを保管するときは、極端に暑いところや寒いところ、湿気の多いところを避けてください。

●薬品を使って拭かないで!

絵本ソフトの汚れを拭くときに、シンナーやベンジンなどの薬品を使わないでください。

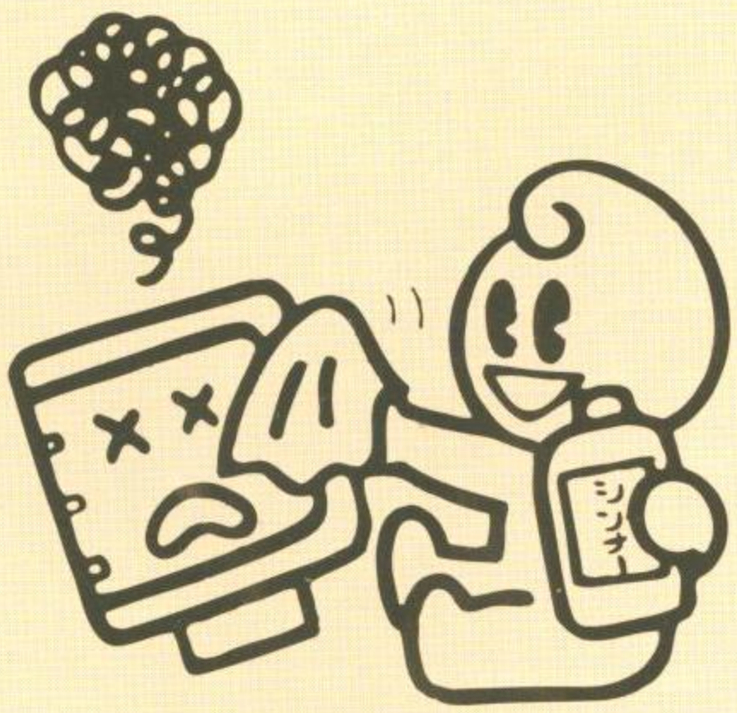

●絵本の扱いはていねいに!

絵本のページを折ったり、濡らしたりしないでください。また、お子様が絵本に落書きなどしないようにご注意ください。

●絵本をはがさないで!

絵本の最後のページを台（カートリッジ）からはがさないようにしてください。

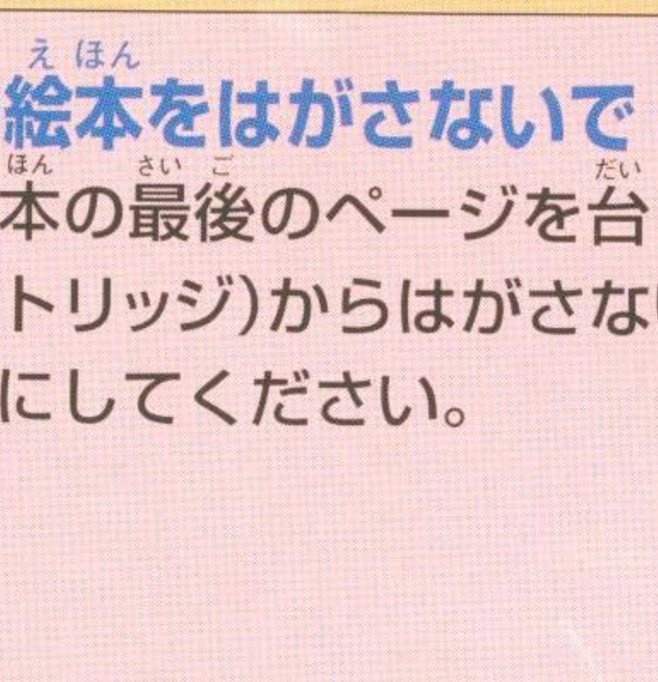

●ピコを楽しむときは…

ピコを楽しむときは、部屋を明るくし、なるべくテレビ画面から離れてください。また、健康のために1時間毎に10~20分の休憩を取り、疲れているときや睡眠不足のときを避けてご使用ください。長時間のご使用またはテレビ画面に近づいてのご使用は視力低下の原因となります。

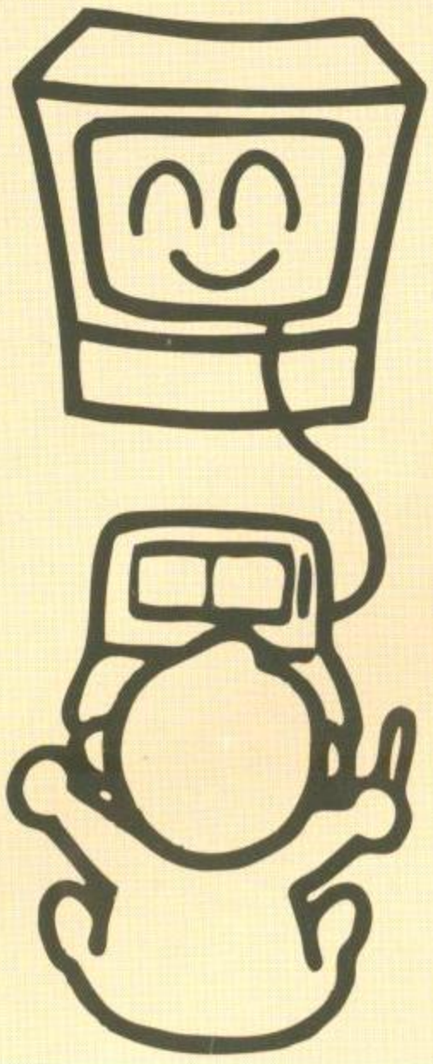

健康上のご注意

ごくまれに強い光の刺激や点滅、テレビ画面を見ていて、一時的に筋肉のけいれん・意識の喪失等の症状を起こす人がいます。こうした経験のある方は、ピコで遊ぶ前に必ず医師に相談してください。また、画面を見ていてこのような症状が起きたときは、すぐに医師の診断を受けてください。

●ピコをプロジェクションテレビ（スクリーン投影方式のテレビ）に接続すると、残像光量による画面焼けが生じる可能性があるため、接続しないでください。

おことわり

商品の企画、生産には万全の注意をはらっておりますが、ソフトの内容が非常に複雑なためにプログラム上、予期できない不都合が発見される場合が考えられます。万一、誤動作等を起こすような場合がございましたら、相談センターまでご一報ください。

お買い上げのお客様へ

商品についてお気づきの点がございましたら、お客様相談センターまでお問い合わせください。住所・電話番号と保護者の方、お子様のお名前・お年も必ずお知らせください。

バンダイお客様相談センター

(関東) 台東区駒形2-5-5　〒111-8081　☎03-3847-6666

(関西) 大阪市北区豊崎4-12-3　〒531-0072　☎06-375-5050

(中部) 名古屋市昭和区御器所3-2-5　〒466-0051　☎052-872-0371

電話受付時間　月～金曜日（祝日を除く）10時～16時

●電話番号はよく確かめてお間違いのないようご注意ください。

キッズ コンピュータ ピコ

この商品は、(株)セガ·エンタープライゼスがキッズコンピュータピコ 専用のソフトウェアとして製造し、登録商標「SEGA™」及び、標章「PICO」を付して販売することを許諾したものです。

Patents: Canada No, 1,082,351; France No. 1,607,029; U.K. No. 1,535,999;
Japan No.1,632,396; Germany No. 2,609,826

T-133260
672-5152

FOR SALE AND USE ONLY IN JAPAN **MADE IN JAPAN**

発売元 株式会社バンダイ
エレクトロニクス事業部
東京都台東区駒形2-5-4 〒111-8081